



asa

RELATÓRIO
DE ATIVIDADES
2023



**Acolhe
& Transforma**

SUMÁRIO

02. QUEM SOMOS

- 04. Indicadores
- 05. Mensagem da Presidência
- 06. Missão, Visão e Valores
- 07. Onde estamos

08. NOSSOS SERVIÇOS

- 10. Primeira Infância
- 16. Criança e Adolescente
- 24. Pessoa Idosa

30. GESTÃO

- 32. Mensagem da Superintendência
- 33. Modelo de Governança
- 34. Conselhos e Equipe
- 35. Certificações e Selos
- 35. Objetivos de Desenvolvimento Sustentável (ODS)

36. PESSOAS

- 38. Desenvolvimento Organizacional e Pessoas
- 38. Colaboradores
- 39. Voluntariado
- 41. Voluntariado Corporativo

42. DESENVOLVIMENTO INSTITUCIONAL

- 44. Mobilização de Recursos
- 46. ASA Brechó
- 48. Comunicação
- 50. Projetos
- 53. Parceiros

54. SUSTENTABILIDADE FINANCEIRA

- 56. Mensagem da Gerência
- 57. Demonstrações Financeiras



A transparência é um dos valores da ASA e, por isso, divulgamos anualmente o relatório das atividades realizadas e o uso de recursos. O objetivo é comunicar para toda a sociedade os resultados alcançados por meio do nosso trabalho.

asa

QUEM SOMOS



Indicadores

1.679

Atendidos diretos

1.460

Famílias atendidas

440

Voluntários

14

Unidades

266

Colaboradores

1.388

Doadores

132

Parceiros



**Recursos
Aplicados**

R\$ 24.877.513



Mensagem da Presidência

É chegado o momento de apresentar a evolução das atividades da ASA durante o exercício de 2023. Essa reflexão sobre nossa jornada de transformação é um exercício fundamental para consolidar as nossas conquistas, traçar novos objetivos, corrigir e aprofundar nossa forma de atuação e as atividades decorrentes dela.

O ano foi marcado pela ampliação do atendimento na Educação Infantil: em julho assumimos a gestão do CEI São Luis Gonzaga, localizado na região do Jardim Ester, no qual cerca de 200 crianças e 40 colaboradores contam agora com o nosso suporte para o seu desenvolvimento pessoal e profissional. Esse importante marco não teria sido possível sem a dedicação e o profissionalismo de nossa equipe de gestão.

Outra grande conquista para a ASA foi a elaboração e aprovação do Regimento do nosso Fundo Patrimonial, assegurando que os recursos já disponíveis e aqueles que ainda se incorporarem ao nosso patrimônio sejam direcionados à sustentabilidade financeira da instituição, fortalecendo um relevante aspecto relacionado à nossa Governança.

Também destaco como fundamental, para o ano que passou, o trabalho realizado por nossos voluntários e voluntárias no apoio à nossa causa, o profissionalismo de nossa equipe na operação e o significativo papel dos nossos parceiros e apoiadores para seguirmos gerando oportunidades de crescimento e acolhimento para as nossas crianças, adolescentes e idosos.

No início de 2024 completamos o ciclo de gestão do atual Conselho de Administração e Fiscal que se iniciou em 2021, no qual trabalhamos com afinco para aprimorar os instrumentos administrativos, os órgãos de governança, o planejamento estratégico e a solidez financeira com vistas a preparar a instituição para um novo período de expansão e monitoramento do impacto social.

Sendo assim, buscamos consolidar neste relatório as informações mais importantes de nossa operação do ano de 2023, resultados da entrega dessa gestão, com total transparência, prestando contas à sociedade do trabalho desenvolvido pela equipe em nossas unidades.

Boa leitura!

Luis Alvaro Moreira Ferreira Filho
Presidente do Conselho de Administração

A Associação Santo Agostinho (ASA) é uma organização da sociedade civil, sem fins lucrativos, fundada em 1942, que atende crianças, adolescentes e idosos em situação de vulnerabilidade social na cidade de São Paulo em seis Centros de Educação Infantil, cinco Centros para Crianças e Adolescentes e um Centro Dia para Idosos. Para viabilizar todo esse trabalho a organização possui um negócio social, o ASA Brechó.

Missão

Transformar ao educar e cuidar de crianças e adolescentes, acolher e promover o bem-estar de idosos, oferecendo oportunidades de desenvolvimento pessoal com respeito e dignidade.

Visão

Ser reconhecida pela sociedade como uma instituição de referência na prestação de serviços para pessoas em situação de vulnerabilidade e risco social, e em diferentes etapas da vida.

Valores

- Compromisso com a transformação pessoal e social
- Ética e justiça nas ações
- Igualdade e respeito nas relações
- Credibilidade e transparência
- Capacitação contínua de profissionais



Onde estamos

As unidades de atendimento geridas pela ASA estão localizadas em cinco bairros de São Paulo. O Centro de Convivência Integrado Odyra Moreira Ferreira é a única unidade que concentra os três serviços em um mesmo local.



1

Santana

Centro de Convivência Integrado
Odyra Moreira Ferreira

- CEI Santa Helena
- CCA São José
- CDI Lar Santo Alberto

2

Bela Vista

- CEI Bela Vista

3

Pinheiros

- ASA Brechó

4

Jardim Paulista

- ASA Central

5

Bosque da Saúde

- CCA Gaetano e Carmela

6

Paraisópolis

- CEI Santo Agostinho
- CCA Primavera

7

Jardim Ester

- CEI São Francisco
- CCA Pássaros
- CEI São Luis Gonzaga

8

Caxingui

- CEI Lar Infantil
- CCA Santa Mônica

asa

NOSSOS SERVIÇOS



Primeira Infância

A ASA opera seis Centros de Educação Infantil (CEI) em diferentes zonas urbanas da cidade de São Paulo, que atendem em período integral crianças de 0 a 3 anos e 11 meses e no Bela Vista crianças de 0 a 5 anos e 11 meses. Os equipamentos são conveniados à Secretaria Municipal de Educação e atendem à determinação de Portarias vigentes e supervisionadas pelas Diretorias Regionais de Educação.

Todas as atividades oferecidas, de segunda a sexta-feira das 7 às 17 horas, seguem as orientações do Currículo da Cidade para a Educação Infantil, Base Nacional Comum Curricular (BNCC), os Indicadores de Qualidade de Educação do Município de São Paulo e as Orientações Normativas.



Bairros de atendimento

CEI
Bela Vista

Bela Vista, Bixiga, Liberdade, Centro, Baixada do Glicério, Santa Cecília e Morro dos Ingleses

CEI
Santa Helena

Lauzane Paulista, Santana, Chora Menino, Imirim, Mandaqui e Vila Romero

CEI
Santo Agostinho

Paraisópolis, Fazenda Morumbi e Jd. Colombo

CEI
São Francisco

Jd. Ester, Jd. Jaqueline, Comunidade do Sapé, Jd. Esmeralda, Jd. Dracena, Jd. Raposo Tavares, Jd. de Abril e Jd. São Domingos

CEI
São Luis Gonzaga

Jd. Ester, Comunidade do Sapé, Rio Pequeno, Jd. Esmeralda, Jd. Maria Luiza e Vila Dalva

CEI
Lar Infantil

Caxingui, Vital Brasil, Taboão, Previdência e Vila Sônia

Objetivos

- Proporcionar um espaço onde os pequenos possam **brincar e expressar** seus pensamentos e ideias.
- Estimular o **desenvolvimento integral** em um ambiente rico de estímulos e acolhedor.
- Oferecer jogos e brincadeiras que privilegiam o **conhecimento e cuidado** de si, do outro e do meio ambiente.
- Promover **experiências diversas**, explorando a linguagem corporal e verbal, a natureza, a cultura e todas as linguagens artísticas, além dos momentos de refeições, higiene, sono e descanso.



Como fazemos

Nosso papel social vai além de promover um trabalho educativo que garanta assistência, alimentação, saúde e segurança.



Pressupostos

- **Garantir e viabilizar direitos e acesso aos bens e serviços públicos**, bem como ao patrimônio cultural da comunidade, **da cidade e da humanidade**.
- **Acolher a família/responsáveis** em suas diferentes estruturas organizacionais e em suas manifestações culturais e sociais **estabelecendo uma relação de parceria**.
- **Reconhecer a comunidade** como espaço de **construção de identidade** e a cidade como promotora da visibilidade das infâncias.

Função Social

Assumimos a responsabilidade de cuidar e educar de forma integral complementando, assim, a ação da família,

Função Política

Promovemos a igualdade de oportunidades educacionais no acesso a bens culturais e às possibilidades de vivências das infâncias, contribuindo para que bebês e crianças usufruam de seus direitos civis, humanos e sociais, exercendo o seu direito à participação.

Função Pedagógica

Ampliamos e diversificamos os repertórios, saberes e conhecimentos ao possibilitar o encontro e a convivência entre bebês, crianças e adultos, contribuindo para a construção de diferentes formas de sensibilidade, sociabilidade e subjetividades comprometidas com a ludicidade, a educação inclusiva, a democracia, a sustentabilidade, e o rompimento de relações de dominação etária, socioeconômica, étnico-racial, de gênero, regional, linguística e religiosa.

Destaques 2023

Gestão de uma nova unidade

Em julho assumimos a gestão do **CEI São Luis Gonzaga**, localizado na zona oeste e apto a atender 222 bebês e crianças de 0 a 3 anos e 11 meses. Inaugurada em 1982, a creche tem exercido um importante papel na comunidade. Por meio de verba adicional aprovada pela Prefeitura, a ASA promoveu melhorias nas salas de atividades, instalou brinquedos no ambiente externo, construiu um tanque de areia e um espaço para redes, e adquiriu mobiliário adequado para bebês, além de brinquedos pedagógicos. Com essa nova unidade, a ASA **amplia o seu impacto social** na cidade de São Paulo.

Adequações físicas

Em 2023, algumas unidades passaram por melhorias em seus espaços. No CEI Bela Vista focamos nos ambientes internos do berçário e nos externos, como o parquinho. No CEI São Francisco foram feitas reformas no fraldário, refeitórios, banheiro infantil e no tanque de areia do parque e instalação de brinquedo no espaço externo e melhorias no lactário e na sala de atividades. No CEI Lar Infantil renovamos os refeitórios do berçário e minigrupos, o banheiro infantil, o tanque de areia, e o pátio e o espaço externo ganharam novos brinquedos.

Formação dos Conselhos Escolares

No início do ano letivo, começamos o **processo de formação dos Conselhos Escolares** - compostos por pais e/ou mães, profissionais da equipe pedagógica, técnica e de gestão - e presente em cada CEI.

Esses grupos são responsáveis por zelar pela manutenção e por participar da gestão administrativa, pedagógica e financeira da sua unidade, tendo um papel fundamental na democratização da Educação.

Formação das equipes

Equipe de Gestão

Encontros mensais do Grupo de Pesquisa sobre Educação Infantil e Formação de professores (Grupeiforp) da Universidade Nove de Julho (Uninove) sobre as novas tendências na educação infantil e para compartilhar experiências com profissionais de outras organizações.

Formações semanais realizadas pela Diretoria Pedagógica da SME sobre Abordagem Pikler. A cada mês um tema foi trabalhado utilizando questões da prática para reflexão e contextualizando com a teoria.

Reuniões em julho e em dezembro com todos os profissionais e com o apoio de formadores externos.

Intercâmbio pedagógico da equipe do CEI Bela Vista com as equipes da EMEI Heitor Villa Lobos, EMEI Monteiro Lobato, Creche Baroneza de Limeira e CEDUC.

Realização do 2º Seminário de Boas Práticas no Instituto Singularidades com palestras específicas para a equipe pedagógica e para a equipe de apoio, além de apresentações em formato de exposições de 20 boas práticas das unidades.

Equipe pedagógica e técnica

Projetos e parcerias

Fundação Carlos Chagas (FCC)

Realização de visitas de observação nas unidades para avaliar a organização e a disposição dos espaços físicos para produção posterior de um relatório avaliativo das atividades, que será analisado pela coordenação da ASA em 2024.

Instituto Singularidades

Estágio supervisionado dos estudantes de pedagogia nos CEIs Bela Vista, Lar Infantil e São Francisco. Como contrapartida, nossos professores, coordenadores e diretores ganharam bolsa integral para cursos disponibilizados pela instituição.



Participação em eventos

- Encontro nacional para debater políticas públicas voltadas à primeira infância (Fundação Maria Cecília Souto Vidigal e Programa das Nações Unidas para o Desenvolvimento - PNUD)
- Webinar 'Os caminhos da linguagem escrita' (CEDUC Educação Infantil)
- Seminário 'Avaliação da qualidade da educação infantil: Um retrato pós-BNCC' (Fundação Maria Cecília Souto Vidigal, Laboratório de Estudos e Pesquisas em Economia Social - LEPES, Fundação Itaú Social e Movimento do Bem Maior)
- VI Encontro de Educação Infantil: o papel da gestão escolar na formação permanente de professores (Universidade Nove de Julho - Uninove)
- X Simpósio Internacional de Desenvolvimento da Primeira Infância: políticas públicas para um Brasil de infâncias plurais (Núcleo Ciência Pela Infância- NCPI)
- VI Congresso Municipal de Educação - Conectar Saberes para Educação Transformadora (Secretaria Municipal de Educação - SME)
- IX Jornada Pedagógica: Desvelando práticas e traçando caminhos para uma educação antirracista (Diretoria Regional de Educação - DRE Butantã)
- Formação anual com a Divisão Pedagógica - DIPED (Diretoria Regional de Educação - DRE Butantã)

Indicadores

Público atendido

949

bebês e crianças

466 **483**

meninas meninos

885

famílias

Equipe de atendimento

6 Diretores

6 Coordenadores

7 Auxiliares administrativos

118 Docentes

44 Equipe de apoio

Infraestrutura

6 Unidades

56 Salas de atividades

8 Parquinhos

6 Tanques de areia

8 Solários

8 Refeitórios

6 Lactários

19 Banheiros infantis

6 Trocadores



Depoimentos

“Minhas três crianças estudaram por quatro anos neste CEI. Essa é a melhor creche da cidade. Professoras, coordenadora e diretora altamente qualificadas e preparadas. A comida é deliciosa, o espaço é lindo e sempre muito limpo.”

Mãe de usuários do CEI Lar Infantil

“Nesses meus quase 12 anos de coordenação, eu superei inúmeros desafios e continuo me revendo e me reinventando para oferecer o meu melhor. Com empenho, reflexão, estudo constante e respeito pelo outro formamos uma grande corrente que se fortalece a cada dia. Caminhamos juntos em prol de um atendimento de qualidade e na formação de futuros cidadãos conscientes do seu papel numa sociedade mais igualitária.”

Benedita Andrade Batista,

Coordenadora pedagógica do CEI Santa Helena

Criança e Adolescente



A ASA gerencia cinco Centros para Crianças e Adolescentes (CCAs) localizados em diferentes bairros da cidade de São Paulo. Os equipamentos fazem parte do Serviço da Proteção Social Básica da Secretaria Municipal de Assistência e Desenvolvimento Social (SMADS) e oferecem atividades de contraturno escolar para crianças e adolescentes de 6 anos a 14 anos e 11 meses. São espaços de convivência partindo dos interesses, demandas e potencialidades dessa faixa etária.

O atendimento é baseado no Estatuto da Criança e do Adolescente (ECA) e na Política Nacional de Assistência Social (PNAS) e tem como objetivo oferecer proteção social a crianças e adolescentes em situação de vulnerabilidade e risco encaminhadas e/ou validadas pelos Centros de Referência de Assistência Social (CRAS) do território. Funcionam de segunda a sexta-feira, por período de oito horas diárias divididas em dois turnos de quatro horas.

Bairros de atendimento

CCA
Carmela

Saúde, Vila Mariana e Moema

CCA
Pássaros

Jd. Ester, Comunidade do Sapé, Jd. Maria Luiza, Jd. Mandioquinha, Jd. Guaraú, Jd. Dracena, Jd. Jaqueline e Rio Pequeno

CCA
Primavera

Paraisópolis, Pinheiral, Porto Seguro e Jd. Colombo

CCA
Santa Mônica

Caxingui, Taboão da Serra, Embu das Arte, Itapeverica da Serra, Campo Limpo e Butantã

CCA
São José

Lauzane Paulista, Parque Mandaqui, Imirim, Vila Roque, Sítio do Mandaqui e Vila Basileia

Objetivos

- Apoiar o desenvolvimento das **potencialidades** de cada criança e adolescente.
- Favorecer aquisições para a **conquista da autonomia**.
- Promover o **protagonismo e a cidadania**.
- **Fortalecer os vínculos** familiares e comunitários.



Como fazemos

Nosso papel social vai além de promover um trabalho educativo que garanta assistência, alimentação, saúde e segurança.

Principais aspectos trabalhados

- Promoção do CCA como um **espaço de referência** para a sustentabilidade, convívio grupal, comunitário e social e para a formação cidadã.
- **Desenvolvimento de relações** de afetividade, solidariedade e respeito mútuo.
- Participação na vida pública do território e **compreensão crítica da realidade social** e do mundo contemporâneo.
- Inserção, reinserção e **permanência no sistema educacional** (escola e CCA).

A realização dessa experiência de desenvolvimento integral se dá por meio de **4 PILARES PRINCIPAIS** perpassados por alguns temas transversais.

Desenvolvimento Integral

Nosso projeto pedagógico socioeducativo tem o propósito de desenvolver as **5 PRINCIPAIS DIMENSÕES HUMANAS**

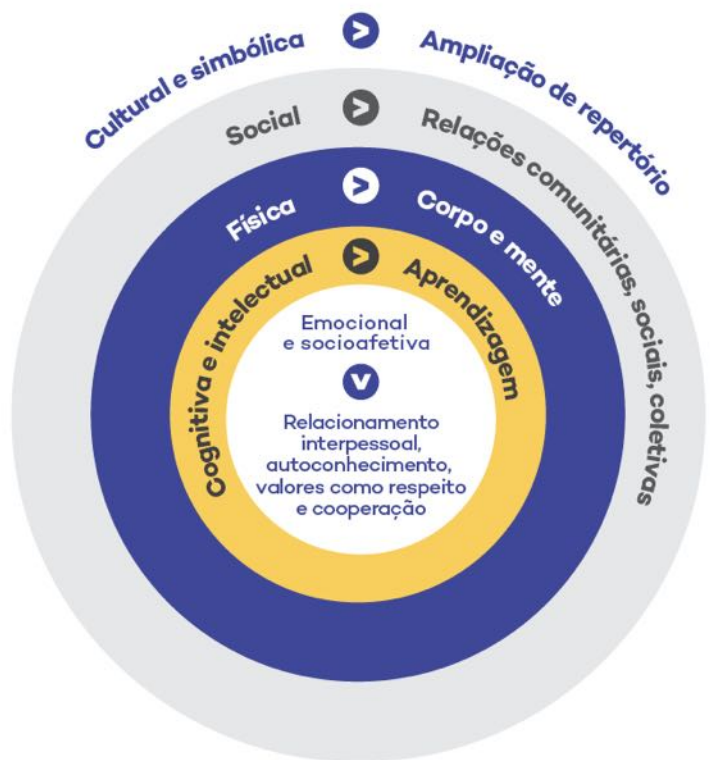

Pilares principais

CIDADANIA

CULTURA

MEIO AMBIENTE

SAÚDE & QUALIDADE DE VIDA

Temas transversais

INCLUSÃO E DIVERSIDADE • TECNOLOGIA, INOVAÇÃO E COMUNICAÇÃO • PRÁTICAS SOCIOAMBIENTAIS

Atividades oferecidas

- Rodas de capoeira
- Vivências e práticas de teatro
- Contação de história
- Brincadeiras diversas
- Construção de jogos de tabuleiro
- Arte com argila
- Entre outras

Destaques 2023

Ação de Voluntariado

Uma robusta ação voluntária promovida pela **Fundação Telefônica Vivo** realizou melhorias físicas no CCA São José, entre elas pintura nas salas de atividades e na quadra poliesportiva, intervenções na sala maker, e na sala de brinquedos, arte em grafite, e contribuição na construção de uma horta. A ação incluiu ainda a doação de notebooks.

Inclusão de novas oficinas

A diversificação de oficinas contribui para um repertório de conhecimento mais amplo de nossos atendidos. Firmamos uma parceria entre o CCA Santa Mônica e o

Colégio Miguel de Cervantes, que terá duração de quatro anos e oferece oficinas de música e de construção de instrumentos musicais.

Adequações físicas

Além de ofertar um serviço de qualidade, é importante contar com um local adequado para o atendimento de crianças e adolescentes. Por isso, realizamos **diversas reformas nas unidades com o apoio financeiro de parceiros**. No CCA Gaetano Carmela focamos na cozinha e despensa, no CCA Pássaros na revitalização e reorganização dos espaços físicos - cozinha, refeitório, banheiros e horta; e no CCA Primavera nas pinturas e reformas nas salas e na quadra esportiva, que incluiu a fixação das redes de basquete.

Formação das equipes

Equipe de assistentes técnicos e gerentes

Participação no Projeto Quixote para aprimoramento profissional sobre o tema manejos com famílias, crianças e adolescentes em situação de vulnerabilidade social.

Jornada Pedagógica com encontros semanais em dezembro para trocas sobre processos de aprendizados e partilhas de experiências entre as equipes, proporcionando um enriquecimento do repertório pedagógico e compartilhamento de sentimento em relação ao trabalho desenvolvido nos CCAs.

Realização de encontros de escuta, rodas de conversas e palestras durante as paradas técnicas de julho a dezembro com membros associados à Sociedade Brasileira de Psicanálise de São Paulo.

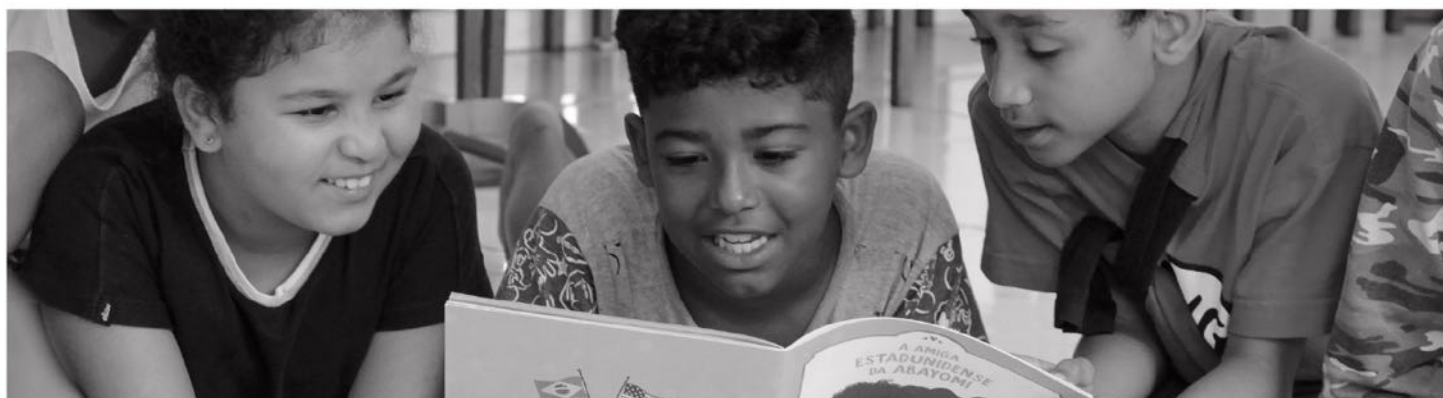

Projetos e Parcerias

<p>Instituto Borboleta Azul</p>	<p>Atendimento psicológico para crianças e adolescentes visando a saúde mental de acordo com triagem interna das equipes dos CCAs.</p>
<p>Projeto Quixote</p>	<p>Atendimento clínico e psicossocial com possibilidade de encaminhamento de crianças, adolescentes e famílias para outros serviços de outras políticas públicas na região da Vila Mariana.</p>
<p>Fundação Abrinq</p>	<p>Atendimento odontológico para crianças e adolescentes e atendimento oftalmológico no CCA Pássaros.</p>
<p>UBS Parque Imperial</p>	<p>Ação preventiva odontológica, palestras de saúde e meio ambiente com agentes de saúde</p>
<p>NAAPA Núcleo de Apoio e Acompanhamento para a Aprendizagem</p>	<p>Encaminhamento de diversos casos de violações de direitos, por meio do acionamento conjunto dos demais parceiros da rede de proteção (Conselho Tutelar, CRAS, CREAS, CAPS, escolas etc.)</p>
<p>CRESAN Centro de Referência em Segurança Alimentar e Nutricional</p>	<p>Visitas das crianças e adolescentes à horta pedagógica do CRESAN Butantã para conhecer os processos de plantio e manejo de plantas comestíveis.</p>
<p>PAVS Programa de Áreas Verdes e Saudáveis</p>	<p>Palestras sobre alimentação saudável, saúde, prevenção e arboviroses. Além de oficinas e assessoria técnica no manejo de hortas que foram criadas nos CCAs.</p>
<p>Projeto Cidade em Foco</p>	<p>Oficinas de Multimeios com o intuito de desenvolver o senso crítico acerca da sociedade em que vivemos e ampliar as possibilidades de exploração das diversas linguagens culturais.</p>
<p>Oficinas de Música</p>	<p>Exploração da musicalidade através do conhecimento de instrumentos musicais, visita ao Museu Afro e ao Museu das Favelas.</p>
<p>Projeto Artes do Olhar e do Corpo</p>	<p>Saída cultural para a Bienal de Artes de São Paulo.</p>

<p>Projeto Previna-se</p>	<p>Ações de prevenção de assuntos relacionados à sexualidade, atendimentos individuais com psicóloga, atendimento bimestral nos encontros de família na unidade, fortalecimento do vínculo e encaminhamento de famílias e crianças para atendimento especializado.</p> <p>Exploração dos espaços culturais da comunidade do entorno, possibilitando a ampliação de acesso a serviços de cultura, saúde e educação por meio do trabalho do articulador comunitário.</p> <p>Em 2023 o projeto recebeu o prêmio Selo Direitos Humanos e Diversidade entregue pela Secretaria Municipal de Direitos Humanos e Cidadania/SMDHC.</p>
<p>Programa Rede da Vaga Lume</p>	<p>Intercâmbio cultural com jovens de comunidades rurais da Amazônia.</p>
<p>PIÁ Programa de Iniciação Artística</p>	<p>Práticas de convivência para despertar o interesse pelas expressões culturais promovidas pela Prefeitura de São Paulo tanto para crianças e adolescentes quanto para a equipe dos CCAs.</p>
<p>Projeto Viver</p>	<p>Peça de teatro O Cofrinho Sabichão sobre educação financeira da Secretaria de Cultura e B3.</p>
<p>Faculdades Oswaldo Cruz</p>	<p>Abordagem com os temas saúde e qualidade de vida e doações de kit higiene para todas as crianças e adolescentes.</p>
<p>Bexs Banco</p>	<p>Arrecadação e doação de jogos e brinquedos para atividades lúdicas realizadas no CCA Santa Mônica.</p>
<p>Projeto Feijão Letrado</p>	<p>Contação de histórias para crianças e adolescentes com a doação de uma árvore de livros.</p>
<p>Fábrica de Cultura da Vila Nova Cachoeirinha</p>	<p>Apresentações musicais, teatrais, circenses, leituras de histórias, oficinas em diversas linguagens artísticas, sessões de cinema tanto nos espaços da Fábrica de Cultural quanto no CCA São José.</p>

Participação em eventos

- 15ª Conferência Nacional de Assistência Social - “Reconstrução do SUAS: O SUAS que temos e o SUAS que queremos” (Secretaria de Desenvolvimento Social - SEDS)
- 10ª edição do Curso Intensivo de Educação em Direitos Humanos: Memória e Cidadania (Memorial da Resistência)
- 1ª Reunião da Rede de Atenção Psicossocial - Vila Mariana (Rede de Ação Política pela Sustentabilidade - RAPS)
- Reunião com a rede para a divulgação do Serviço de Convivência e Fortalecimento de Vínculo do Espaço de Cidadania (Centro de Integração Empresa Escola - CIEE)

Indicadores

Público atendido

697

crianças e adolescentes

331 | **366**
meninas | meninos

542

famílias

Equipe de atendimento

- 5** Gerentes
- 6** Assistentes e auxiliares técnicos e administrativos
- 11** Socioeducadores
- 13** Equipe de apoio

Infraestrutura

- 10** Salas de atividades
- 5** Bibliotecas
- 5** Salas de brinquedos
- 5** Salas de informática e maker
- 5** Salas de secretaria
- 4** Salas pedagógicas
- 6** Quadras poliesportivas
- 5** Refeitórios
- 5** Cozinhas



Depoimentos

“A CCA é um ambiente agradável e com profissionais atenciosos e cuidadosos com as nossas crianças. Minha filha está muito feliz em fazer parte desta família”.

Mãe de usuária da CCA
Gaetano e Carmela

“2023 foi um ano de desafios, aprendizados e conquistas. Ganhamos uma nova horta, uma sala maker, além de reformas que melhoraram o espaço e eventos e projetos de sucesso. Tivemos a oportunidade de trabalhar com crianças com algumas necessidades especiais o que nos possibilitou conviver com a diversidade.”

Felipe de Almeida Silva

Educador CCA São José



Pessoa Idosa

A ASA administra um Centro Dia para Idosos (CDI), na zona norte de São Paulo, destinado à atenção diurna de pessoas com mais de 60 anos em situação de vulnerabilidade social com diferentes necessidades e graus de dependência. Os atendidos são encaminhados pelo Centro de Referência de Assistência Social (CRAS) e Centros de Referência Especializados de Assistência Social (CREAS), prioritariamente usuários do Benefício de Prestação Continuada (BPC-LOAS) e em situação de pobreza incluídas no Cadastro Único para Programas Sociais (CadÚnico).

Todos convivem com suas famílias ou com pessoas próximas, porém não dispõem de atendimento em tempo integral em seus domicílios. Na unidade, de segunda a sexta-feira, das 7 às 19 horas, são oferecidas atividades diversificadas de estímulo físico e cognitivo realizadas por uma equipe multidisciplinar, com foco na prestação de serviço de proteção social especial e de cuidados pessoais, promovendo interações sociais e proporcionando motivação para dar um novo significado à vida.



Bairros de atendimento

CDI

Lar Santo Alberto

Santana, Lauzane Paulista, Tucuruvi e Mandaqui

Objetivos

- Estimular e promover a **autonomia e a independência** dos idosos a partir de orientações multidisciplinares adequadas a cada situação apresentada e da aquisição de novos conhecimentos, **desenvolvendo as potencialidades individuais** e fortalecendo-os como sujeitos de direitos.

Como fazemos

Nosso papel social vai além de promover um trabalho social que garanta assistência, alimentação, saúde e segurança.

Pressupostos

- Fortalecimento de **vínculos**.
- Estímulo à **autonomia**.
- Promoção da **inclusão social**
- Proporcionar melhoria na **qualidade de vida**.
- Incentivo à **convivência em grupo**.
- Realização de ações de **acolhida, escuta informação e orientação**.



Práticas desenvolvidas

- Atividades de estimulação física e cognitiva que potencializam as relações e promovem o resgate do vínculo familiar, a autonomia e independência dos idosos.
- Grupos de conversa abordando questões relacionadas à saúde, cuidados pessoais e boas práticas de alimentação.
- Encontros intergeracionais com crianças e adolescentes do CCI Santa Helena e CCA São José.

Atividades

- Oficinas de informática
- Atividade física
- Yoga
- Artesanato
- Pintura
- Musicoterapia
- Dança Sênior
- Jogos Cognitivos



Além das atividades, o Centro Dia oferece **refeições planejadas, balanceadas e atrativas com aporte calórico e nutricional adequados**, respeitando as necessidades de acordo com a faixa etária e estimulando o consumo e a criação de hábitos saudáveis.

O **espaço físico** também foi organizado de forma a melhor atender os idosos, com **instalações adequadas, área externa ampla e arborizada e acessibilidade em todos os ambientes** - rampas de acesso, banheiros adaptados, corrimão para cadeirantes e para usuários com restrições de mobilidade, além de identificação acessível nas salas.

Destaques 2023

Festa Julina da ASA

Pelo segundo ano consecutivo, após o período de pandemia, realizamos a tradicional **Festa Julina nas dependências do CDI Lar Santo Alberto**. O evento contou com a participação de cerca de 400 pessoas, entre usuários, familiares, colaboradores da ASA e pessoas da comunidade, possibilitando o fortalecimento dos vínculos afetivos com a população do entorno da unidade.

Ações de voluntariado

Anualmente são realizadas diversas ações de voluntariado com o objetivo de aproximar diferentes gerações e contribuir para a entrega do serviço aos usuários. Um dos exemplos foi a ação solidária realizada por profissionais da **Fundação Telefônica Vivo** e voluntários que promoveu atividades com os idosos, doação de móveis e melhorias na estrutura física da unidade.

Trabalho com as famílias

No ano de 2023 organizamos 12 reuniões com familiares/responsáveis, nas quais foram apresentadas as atividades realizadas pelos usuários e estimulou-se a participação familiar ao abrir para que todos pudessem sugerir novas possíveis atividades. Esses encontros são oportunidades para que cuidadores diretos e indiretos fortaleçam seus vínculos com os idosos, muitas vezes perdidos por conta de desgastes emocionais. O principal desafio em relação às famílias é a conscientização e a aceitação deste novo cenário de vida e o resgate destes laços afetivos - que em alguns casos nunca existiram. Além das reuniões, a equipe do CDI atua diretamente com as famílias/responsáveis em atendimentos individuais de acolhida e escuta, mediação de conflitos, visitas domiciliares, identificação e encaminhamento para inserção em programas de transferência de renda, entre outras demandas.

Formação das equipes

Equipe de gestão e técnica

Reuniões técnicas quinzenais, de equipe mensais e de coordenação geral com assistentes técnicas mensais para acompanhamento do trabalho e definição de procedimentos internos.

Cuidadores e equipe técnica

Pelo projeto ASA Acolhe e Transforma a Terceira Idade, a equipe participou de bate-papos sobre processos de envelhecimento, cuidados básicos do idoso, legislação, estatuto do idoso, atuação e limites profissionais e discussões acerca de situações diárias relacionadas ao atendimento dos idosos.

Cuidadores

Curso de reciclagem para cuidadores oferecido pela Câmara Municipal de São Paulo.

Equipe técnica

Curso sobre serviço de convivência e fortalecimento de vínculos - organização e prática cotidiana realizado pelo Espaso.

Vivências e Práticas de Atendimento ao Público LGBTQIA+ realizado pela Prefeitura Municipal para psicólogos, assistentes sociais, enfermeiros e gerentes.





Projetos e parcerias

Projeto

ASA Acolhe e Transforma a Terceira Idade

Aulas de inclusão digital (oficinas práticas e palestras teóricas) duas vezes por semana e bate-papos presenciais abertos ao público em geral. Em abril, os resultados do projeto foram apresentados na Câmara de Vereadores para a Coordenação de Políticas para a Pessoa Idosa do Conselho Municipal de Direitos da Pessoa Idosa.

SASF

Serviço de Assistência Social à Família

A equipe técnica da ASA realizou uma palestra de conscientização sobre o cuidado e os direitos da pessoa idosa.

CDI

Kimani Maruge

Interações por meio da troca de cartas entre os atendidos de diferentes serviços da rede socioassistencial para estimular a relação social.

UBS

Lauzane Paulista

Parceria com unidade de saúde para aplicação de vacinas dentro da unidade, reforçando a atuação conjunta da rede de proteção da pessoa idosa.

Participação em eventos

- Simpósio Internacional - Minicurso 'Brincando e estimulando o cérebro do idoso' (Associação Brasileira de Brinquedotecas - ABBri)
- Palestra sobre Segurança do Trabalho (Comissão Interna de Prevenção de Acidentes - CIPA)
- Gerontologia 'Teoria e prática na Assistência Social' (Secretaria Municipal de Assistência Social)

Indicadores

Público atendido

33

pessoas idosas

07

homens

26

mulheres

33

famílias

Equipe de atendimento

- 1** Gerente
- 1** Auxiliar Administrativo
- 1** Assistente Social
- 1** Enfermeiro
- 1** Psicólogo
- 1** Nutricionista
- 8** Cuidadores
- 5** Equipe de Apoio

Infraestrutura

- 1** Sala de atendimento individualizado
- 1** Biblioteca
- 1** Sala de artes
- 1** Sala de música
- 1** Sala multimídia
- 1** Espaço Família
- 1** Sala para atividades de recreação
- 1** Sala para descanso
- 1** Sala de convivência
- 1** Sala de treinamento
- 1** Área externa
- 1** Área com Academia da Terceira Idade (ATI)
- 1** Refeitório

”

Depoimentos

“Trabalhar no Centro Dia é viver o presente e refletir sobre o futuro, ver o quanto é importante ter qualidade de vida e um envelhecimento saudável ativo. É um grande aprendizado e muita satisfação poder vivenciar momentos e histórias com os idosos”

Érika Fernanda de Oliveira dos Reis

Assistente Social

“Trabalhar no CDI é uma grande honra. A palavra que mais define é transformação. Todos os dias eu me reinvento e evoluo profissionalmente e pessoalmente.”

Alexandra dos Reis Peres da Silva

Auxiliar Administrativa

“Minha mãe está mais comunicativa, a fala dela melhorou muito. E o meu pai está mais alegre por poder conversar e ter contato com outras pessoas.”

Filha de atendido



asa

GESTÃO





Mensagem da Superintendência

O ano de 2023 foi marcado pelo significativo esforço da nossa gestão em promover mudanças internas que fortaleceram a base da ASA. Contribuímos ativamente com o funcionamento dos Conselhos e Comitês, buscando trazê-los para conhecer mais de perto nossos serviços com o intuito de fundamentar a tomada de decisão de forma alinhada às necessidades das comunidades onde atuamos. Investimos tempo e recursos na valorização dos nossos colaboradores e também dos nossos voluntários com a estruturação do Programa de Voluntariado ASA Move Pessoas.

Adotamos uma visão sistêmica de gestão integrando o trabalho realizado na ponta com a mobilização de recursos para novos projetos e o fortalecimento do ASA Brechó como uma estratégia fundamental de geração de recursos livres.

Finalizamos a regulamentação do Fundo Patrimonial, que permitirá garantir a perenidade do atendimento oferecido pela ASA, sustentando financeiramente nossa instituição. A gestão transparente e eficiente de recursos públicos e privados contribui para a sustentabilidade financeira e, conseqüentemente, para a continuidade do compromisso com a nossa missão.

Foi com muita satisfação e orgulho que recebemos o Selo Direitos Humanos e Diversidade concedido pela Secretaria Municipal de Direitos Humanos e Cidadania de São Paulo (SMDHC-SP) por conta do trabalho realizado pelo projeto Previna-se. Esse reconhecimento reforça nosso comprometimento com a promoção de uma sociedade mais justa e igualitária, respeitando e valorizando as necessidades de nosso público atendido.

Para 2024 a ASA continuará sua trajetória de sucesso, impactando positivamente na vida dos atendidos e crescendo institucionalmente. Novos projetos e parcerias estão sendo desenhados, visando ampliar nossa atuação e intensificar nosso compromisso com a transformação social. Estamos ansiosos para compartilhar, em breve, todas as novidades que virão.

Agradeço a dedicação de cada pessoa que contribuiu para os resultados alcançados em 2023. Juntos, estamos construindo um caminho sólido e promissor para o futuro da ASA. Minha aspiração é que possamos continuar trabalhando unidos em prol de uma sociedade mais justa e inclusiva.

Melissa Porto Pimentel
Superintendente Executiva

Modelo de Governança

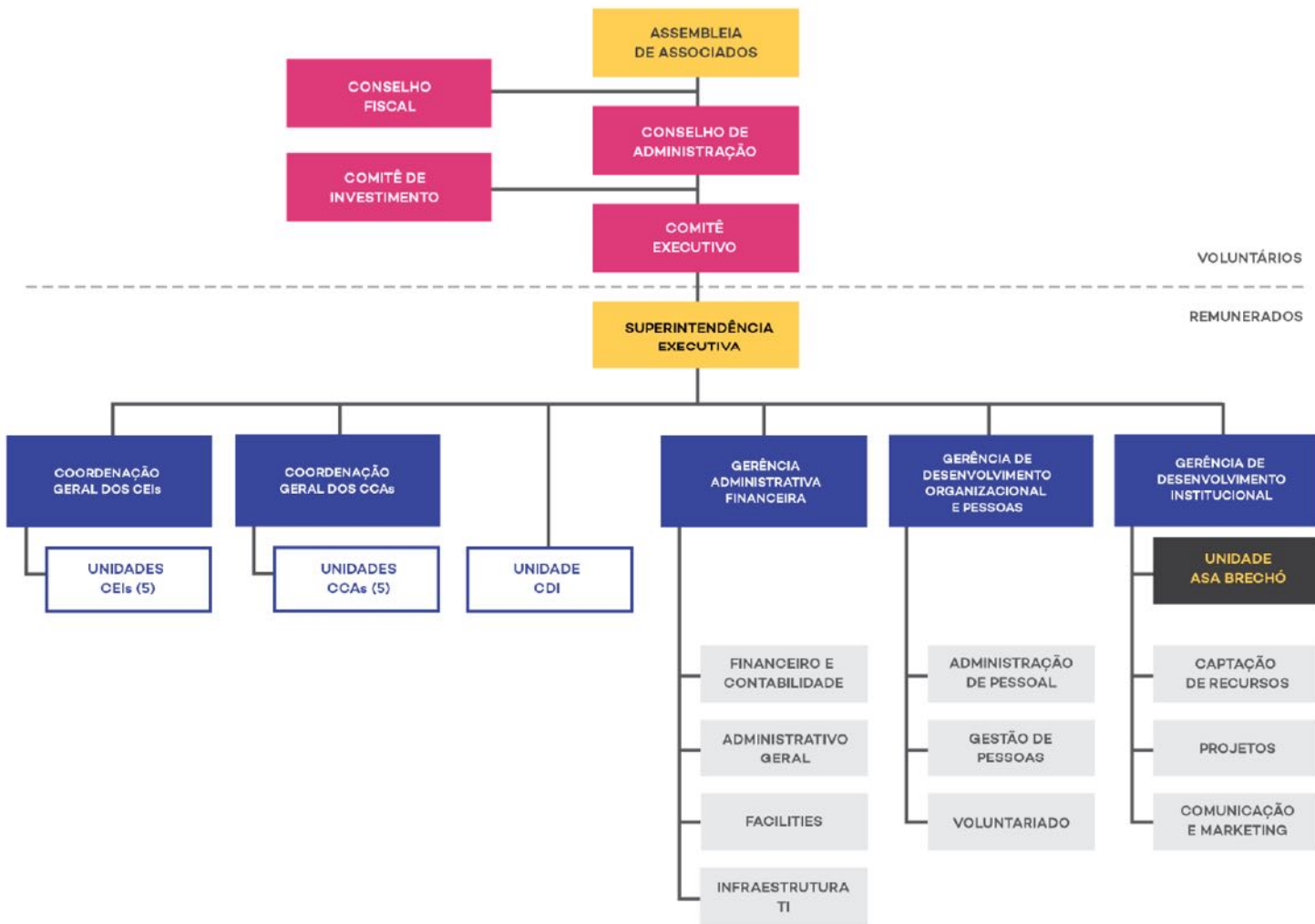

Conselhos e Equipe

Conselho de Administração

Luis Alvaro Moreira Ferreira Filho
(Presidente)

Nelly Conde
(Vice-presidente)

- Adriana Tuono Ferraro
- Beatriz Pedro Cortese
- Caio Luiz Carneiro Magri
- Camila Maria Sampaio Fleury da Silveira
- Eduardo Malta Campos
- Juliana Furini de Vasconcellos Puntel
- Maria Augusta Marsiaj Gomes Reichstul
- Maria Cecilia Leme de Souza
- Maria Cristina Cintra do Prado Prestes Motta
- Maria Estela Penteado Cardoso
- Mario Alves Barbosa Filho

Conselho Fiscal

- Custódio Filipe de Jesus Pereira
- Maria Cunha Do Valle Araujo Gabriel
- Renata Ruggiero Moraes (Suplente)

Comitê Executivo

- Luis Alvaro Moreira Ferreira Filho
- Nelly Conde
- Eduardo Malta Campos
- Maria Estela Penteado Cardoso

Comitê de Investimentos

- Ilan Ryfer
- Oswaldo Vasconcelos

Equipe Técnica

Superintendente Executiva:
Melissa Pimentel

Gerente Administrativo e Financeiro:
Francisco X. Pinto Lima

Gerente de Desenvolvimento
Organizacional e Pessoas:
Jessy Belfort Oliveira

Coordenadora Geral dos Centros
de Educação Infantil – CEI's ASA:
Maria Eugênia Franco

Coordenadora Geral dos Centros
para Crianças e Adolescentes – CCA's ASA:
Priscila Matos de Nascimento Bellarmino

Gerente de Serviços do Centro
Dia para Idosos - CDI ASA:
Sandra Leme da Costa

Assessor de Mobilização de Recursos:
Marcelo Heise Furquim de Campos





Certificações e Selos

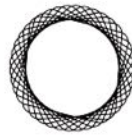

SELO DE
Direitos Humanos
e Diversidade
6ª Edição



Objetivos de Desenvolvimento Sustentável (ODS)

Os ODS são uma agenda mundial adotada em setembro de 2015 durante a Cúpula das Nações Unidas sobre o Desenvolvimento Sustentável, composta por 17 objetivos e 169 metas a serem atingidos até 2030. Nesta agenda estão previstas ações mundiais nas áreas de erradicação da pobreza, segurança alimentar, agricultura, saúde, educação, igualdade de gênero, redução das desigualdades, energia, água e saneamento, padrões sustentáveis de produção e de consumo, mudança climática, cidades

sustentáveis, entre outros. O trabalho realizado pela ASA contribui para o cumprimento de seis ODS: oferece educação de qualidade a crianças e adolescentes e atendimento voltado à saúde e bem-estar de idosos, promovendo o acesso à justiça e assegurando direitos básicos. Além disso, seus projetos também trabalham com temas relativos a questões socioambientais, articulação comunitária e qualidade de vida de nossos atendidos.



asa

PESSOAS



Desenvolvimento Organizacional e Pessoas

Criada em 2022, a Gerência de Desenvolvimento Organizacional e Pessoas (GDOP) tem como propósito contribuir para o fortalecimento da cultura e dos valores da ASA, desenvolver ações que demonstram a valorização dos seus colaboradores e proporcionar o aprimoramento de suas competências profissionais. Entre as principais realizações de 2023, está a implantação do Programa Cuidar de Quem Cuida, que contou com a participação de quase todos os colaboradores ASA em cinco encontros presenciais. Outro destaque foi o oferecimento de cinco bolsas de estudo da Saint Paul Escola de Negócios, por meio de uma parceria realizada no final de 2022 pela área de Captação de Recursos.

Indicadores

Perfil dos colaboradores

266

colaboradores

238 mulheres | **28** homens

42.4 idade média

6.8 anos tempo médio de ASA

Lotação dos colaboradores

19 Central
12 ASA Brechó
181 CEIs
35 CCAs
19 CDI



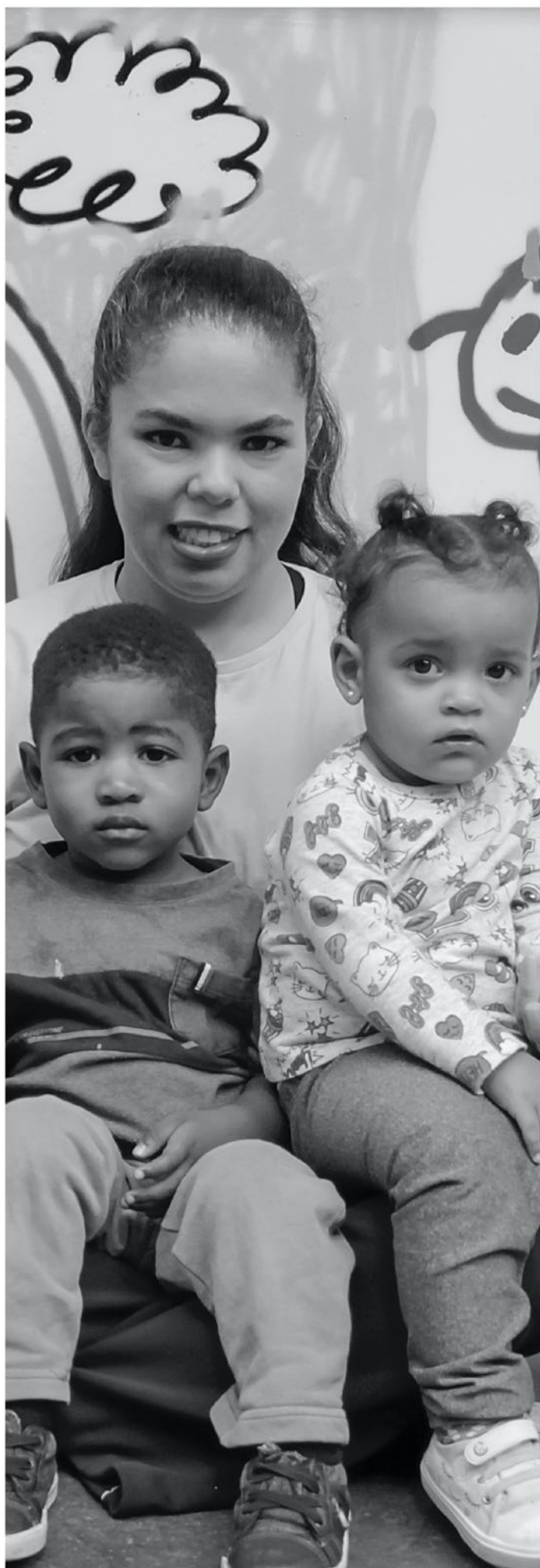

Voluntariado

Todos os anos a ASA conta com o trabalho individual de pessoas que dedicam seu tempo, trabalho e competências para contribuir com o cumprimento da missão da organização. Em 2023, o Programa de Voluntariado ASA Move, coordenado pela GDOP e por Maria Estela Penteadó Cardoso, do Conselho de Administração, realizou encontros de integração com esses voluntários com o intuito de melhor apoiá-los em suas atividades, além da criação de documentos de apoio e de formalização do trabalho voluntário. Neste primeiro ano do programa institucional, foram entrevistadas 48 pessoas interessadas em apoiar a ASA, das quais 23 se efetivaram, aumentando em 66% o número de voluntários em relação a 2022.



A ASA, fundada por um grupo de voluntárias e alunas dos colégios das Cônegas de Santo Agostinho, tem em sua essência o importante valor de "ser voluntário". Nesta casa, sempre incentivou-se a doação de tempo, talento e trabalho em diversas ações, desde a manufatura de artesanato até as mais valiosas consultorias pro bono. O ano de 2023 foi de fortalecimento desse trabalho. Formamos um grupo de trabalho com a participação de Silvia Naccache, *expert* no tema, e de colaboradores da gestão executiva. Criamos, então, o Programa de Voluntariado ASA Move, que nasce para formalizar essa relevante função, com um manual que inclui os passos a serem seguidos - desde a divulgação das necessidades, a captação de interessados, o processo de seleção, as assinaturas dos termos de adesão até o questionário de avaliação feito pelos voluntários. Assim, garantimos a alegria de fazer o que se gosta e de fazer bem feito! O trabalho voluntário tem que ser prazeroso para que seja perpetuado e gere o impacto esperado! Venha ser um voluntário ASA!

Maria Estela Penteadó Cardoso

Membro do Conselho de Administração e do Comitê Executivo

Indicadores

Perfil dos voluntários

145

voluntários

4.363 horas dedicadas à ASA

17 atividades realizadas

R\$ 147.413

valor doado em horas de trabalho

Lotação dos voluntários

58 Central

2 ASA Brechó

77 Eventos

2 CEIs

4 CCAs

2 CDI



Voluntariado Corporativo

Sob a responsabilidade da área de Captação de Recursos, a ASA recebe todos os anos colaboradores de diversas empresas para a realização de ações e atividades em prol das crianças, adolescentes e idosos. Em 2023, fomos selecionados para receber o Dia do Voluntariado Telefônica (DVT), uma ação global que ocorre simultaneamente em todos os países onde o Grupo Telefônica atua. Foram cinco meses de trabalho que resultaram em diversas melhorias estruturais e na compra de equipamentos para o CCA São José e CDI Lar Santo Alberto. Além desta importante ação, outras foram realizadas no exercício, fortalecendo a nossa atuação.

Indicadores corporativo

5 empresas parceiras

295 colaboradores envolvidos

7.375 horas dedicadas à ASA

Empresa	número de colaboradores	Local	Ação
Banco ABC	15	CCA Pássaros	Pintura do muro
Bexs Banco	4	CCA Santa Mônica	Doação de brinquedos para brinquedoteca, atividades com as crianças como pinturas e jogos
Boston Scientific Brasil	25	CDI Lar Santo Alberto	Café da manhã especial, entrega de presentes e bingo
	15	CCA Gaetano e Carmela	Confecção de enfeites natalinos
Fundação Telefônica Vivo	207	CCA São José	Reformas estruturais, pinturas, atividades com os idosos, entrega da sala maker no CCA
	12	CDI Lar Santo Alberto	Entrega da brinquedoteca, atividades interativas com as crianças, grafite, contação de histórias
	12	CCA São José	
Marketdata	17	CEI Santo Agostinho	Atividade recreativa com as crianças

The logo for 'asa' is displayed in a lowercase, pink, sans-serif font. It is positioned on the left side of the page, centered vertically within a white rectangular area.

DESENVOLVIMENTO INSTITUCIONAL

A solid pink square is located on the right side of the page, aligned vertically with the main title.



Mobilização de recursos

Realiza o desenho e a implementação de estratégias e ações visando a sustentabilidade financeira no longo prazo. É responsável pela conquista, gestão e fidelização de doações em dinheiro de pessoas físicas e jurídicas, pela parceria com empresas e pela captação via Nota Fiscal Paulista. Também empreende/executa diferentes eventos e campanhas diversificando as fontes de recursos. Todo esse trabalho é norteado por um plano anual de captação que reúne as diversas atividades, que são distribuídas ao longo do período, com previsão orçamentária e metas claras.

Campanha Nota Fiscal Paulista

R\$ 300.645
arrecadados

106 lojas parceiras **564 mil** cupons digitados

Niver do Bem

4 aniversariantes

R\$ 9.660
arrecadados



Doações recebidas*

9.472
produtos

R\$ 452.237

*Recebimentos de produtos diversos para serem comercializados no ASA Brechó e para serem doados às famílias atendidas pelas unidades da ASA



Eventos

	Período	Visitantes	Arrecadação	Destaques
ASA FAIR® Dia das Mães	3 e 4 de maio	657	R\$ 41.772	46 expositores e 6 estandes ASA.
Festa Junina	9 de julho	398	R\$ 24.380	Apoio de 77 voluntários e participação de expositores de comunidades próximas à unidade.
ASA FAIR® Especial de Natal	29 e 30 de novembro	934	R\$ 70.486	Parceria com grandes marcas para a venda de produtos 100% revertidos para a ASA, reativação do Instagram ASA Fair, passando de 148 para 839 seguidores.



ASA Brechó

O ASA Brechó é o negócio social da ASA criado para contribuir para a perenidade do trabalho realizado. Com localização privilegiada, no famoso bairro de Pinheiros em São Paulo (SP), o brechó funciona de segunda-feira a sábado e oferece roupas, sapatos, móveis, brinquedos e objetos de decoração, entre outros produtos, de segunda mão, em bom estado de conservação e doados por pessoas físicas e jurídicas. As doações são retiradas por caminhões com agendamento prévio ou podem ser entregues nas portas de nossas unidades.

Indicadores

80.841

Produtos vendidos

18.257

Vendas

2.648

Produtos ofertados
on-line

Cem por cento das vendas é revertida para a manutenção das atividades da ASA e contribui para atender às possíveis necessidades das famílias que frequentam os CEIs, CCAs e CDI. Além da importância social, o ASA Brechó contribui para a preservação do meio ambiente. Nesse modelo de negócio incentiva-se a sustentabilidade e a moda circular, dando novo significado a objetos que seriam descartados. O valor expressivo captado em 2023 deve-se a estratégias de venda e relacionamento determinadas no início do ano de acordo com o calendário comercial.

Redes sociais

 **24.708** Seguidores no Instagram

 **4.100** Seguidores no Facebook



Campanhas 2023

	Período	Nº de produtos vendidos	Nº de vendas realizadas
Promoção Dia das Mães	4 a 12 de maio	2.814	626
Festival Pinheiros	7 de maio	344	89
Tarde Junina	26 de junho	392	86
Dia dos Pais	11 e 12 de agosto	421	104
Festival Pinheiros	17 de setembro	890	55
Aniversário Asa Brechó	7 de outubro	222	69
Venda Especial	19 e 20 de outubro	442	126
Super Queima	21 a 25 de novembro	1.290	237
Venda Especial ASA Fair	11 a 30 de dezembro	1.596	361

301

Dias de loja aberta

1.251

Clientes cadastrados no sistema

6.401

Clientes cadastrados no Whatsapp

251

Doações na porta

1.219

Retiradas de doações

Equipe de atendimento

- 1** Gerente
- 1** Vendedor
- 1** Caixa
- 1** Auxiliar administrativo
- 1** Jovem aprendiz
- 1** Estoquista
- 1** Auxiliar de estoque
- 4** Equipe do caminhão
- 1** Equipe de apoio
- 3** Voluntárias fixas

Comunicação

A área de Comunicação da ASA tem como propósito manter um canal de diálogo transparente, próximo, aberto e constante com seus públicos, comunicando as atividades executadas ao longo do ano, valorizando a causa em que atua e prestando contas para a sociedade sobre o trabalho realizado. Para tanto elabora, anualmente, um plano de comunicação que norteia as principais ações relacionadas às áreas de Projetos, de Captação de Recursos e à Gerência de Desenvolvimento Organizacional e Pessoas, entre outras. Ano após ano, a comunicação tem se tornado cada vez mais estratégica, ganhando mais

investimento para a realização de novas ações e contratação de serviços. Após rever o público prioritário e os canais mais adequados para cada um deles nos últimos anos, em 2024 o foco será o fortalecimento da sua identidade institucional. Estabelecer e fortalecer a imagem da organização, promover relacionamento com os stakeholders e compartilhar informações relevantes serão os principais focos. Queremos, cada vez mais, transmitir a mensagem e os valores da ASA de forma clara, coerente e consistente, estabelecendo uma identidade sólida e uma reputação positiva na sociedade.

ESTRATÉGIA



COMUNICAR-SE COM O PÚBLICO

Utilizar as redes sociais e os meios de comunicação tradicionais, mobilizar pessoas, aproximar-se da comunidade e das famílias.

COMO



COMPARTILHANDO CONTEÚDOS

Reforçar a missão da instituição de acordo com uma agenda definida para apresentar o impacto do trabalho na ponta, campanhas, parcerias e eventos da ASA.

PÚBLICO



FAMÍLIAS, COMUNIDADES, PODER PÚBLICO, ORGANIZAÇÕES SOCIAIS E SOCIEDADE

Compreender a diversidade e a singularidade de cada público de interesse e, por isso, diversificamos a forma de divulgação de um mesmo conteúdo para atingir mais pessoas.

PROJEÇÃO 2024



REVISÃO DA ESTRATÉGIA

Alcançar um número maior de pessoas, investimento na área, como a contratação de uma assessoria de imprensa especializada.

Indicadores



Instagram

229

publicações

14.678

seguidores

101.678

pessoas alcançadas

11.214

interações com as publicações



Facebook

229

publicações

5.884

seguidores

197.532

pessoas alcançadas

23.211

interações com as publicações

Site ASA

- 3 matérias publicadas no blog da ASA

Imprensa

- 2 entrevistas concedidas
- 29 inserções na mídia



YouTube

5

vídeos publicados

613

inscritos no canal

2.458

visualizações

30.033

impressões



LinkedIn

25

publicações

965

seguidores

6.961

impressões

Comunicação institucional

12

newsletters enviadas para 5.052 contatos ativos da base

12

comunicações internas

2

edições do ASA Notícias

33

E-mails marketing enviados

Projetos

Patrocínio via incentivo fiscal

Projeto

ASA Acolhe e Transforma a Terceira Idade

Objetivo: promover a inclusão digital dos idosos atendidos no CDI a partir de oficinas de informática, duas vezes por semana, e oferecer capacitações mensais gratuitas abertas aos familiares, cuidadores informais e profissionais da comunidade em geral que cuidam de idosos.

Previna-se

Objetivo: Oferecer conhecimentos adequados a crianças e adolescentes sobre sexualidade, prevenção à gravidez precoce, ISTs, questões de gênero e identidade de gênero, violências e abusos diversos, bem como orientar as equipes de educadores e famílias sobre esses temas.

Artes do olhar e do corpo

Objetivo: Ampliar o repertório sociocultural e a capacidade de expressão lúdica e corporal, oferecendo atividades relacionadas às artes visuais e às artes plásticas.

Cidade em Foco

Objetivo: Fomentar o direito à cidade.

33

beneficiários diretos

Apoio

FMID

Valor

R\$ 239.566,68

Patrocinador

Sanofi e Loga

696

beneficiários diretos

Apoio

CONDECA

Valor

R\$ 396.561,00

Patrocinador

Ultragaz, Mattos Filho, Bayer, Br Partners, UBS BB, Track & Field, Rede D'Ór São Luiz e Avon

696

beneficiários diretos

Apoio

CONDECA

Valor

R\$ 375.160,49

Patrocinador

Ultragaz

696

beneficiários diretos

Apoio

CONDECA

Valor

R\$ 334.048,00

Patrocinador

Ultragaz

Patrocínio direto

Cidadania, Sustentabilidade e Articulação Comunitária

Objetivo: Aprofundar as relações e fortalecer a rede de proteção e direitos de crianças, adolescentes e suas famílias, com foco em questões socioambientais nos territórios e nos próprios CCAs.

696

beneficiários diretos

Patrocinador

Ultragaz

Valor

R\$ 139.204,00

Revitalização do CEI e CCA da ASA

Objetivo: Reformas nas áreas principais do CEI Lar Infantil e CCA Pássaros.

CEI São Francisco

Ambiente saudável e seguro

Objetivo: Reformar e revitalizar espaços físicos do CEI São Francisco.

Reformas CCA

Gaetano e Carmela

Objetivo: Reforma da cozinha e despensa do CCA Gaetano e Carmela.

280

beneficiários diretos

Patrocinador

Odyssey Services Brasil Ltda

Valor

R\$ 200.000,00

108

beneficiários diretos

Patrocinador

Fundação Crespi-Prado

Valor

R\$ 89.880,00

102

beneficiários diretos

Patrocinador

Fundação Prada

Valor

R\$ 120.860,00

Projetos novos aprovados para execução em 2024

Inclusão digital

Objetivo: Promover a inclusão digital dos idosos atendidos contribuindo para uma vida digna e ativa.

Previna-se • 4ª edição

Objetivo: Fomentar e aprimorar frentes de atuação para prevenção de violências diversas.

Lá vem história

Objetivo: Ampliar e melhorar as competências leitoras de professores, educadores, crianças e adolescentes dos CEIs e CCAs ASA.

Apoio / Patrocinador

receberá recursos diretamente do FMID

Valor

R\$ 253.683,85

100% captado

Apoio / Patrocinador

CONDECA / Mattos Filho, Raia Drogasil, Track & Field e pessoas físicas do Banco ABC

Valor

R\$ 632.637,50

100% captado

Apoio / Patrocinador

CONDECA / HDI Seguros, Ultragaz, Mattos Filho e pessoas físicas

Valor

R\$ 477.193,75

100% captado

Diversidade

Objetivo: Ampliar e promover a valorização e respeito à diversidade étnico-racial e de gênero.

Cultura e Artes

Objetivo: Promover a ampliação de repertório e experiências culturais e artísticas, contribuindo para uma vida digna e ativa dos idosos atendidos.

Apoio

CONDECA

Patrocinador

Daiichi Sankyo, HDI Seguros

Valor

R\$ 415.250,00

Apoio

FMID

Patrocinador

Porto Seguro

Valor

R\$ 329.754,93

Projetos aprovados em captação

Pequenos Menestréis

Objetivo: Fortalecer vínculos com famílias e comunidades favorecendo o desenvolvimento integral das crianças atendidas nos CEIs ASA.

CEIs ASA

Famílias e Comunidades

Objetivo: Fortalecer vínculos com famílias e comunidades favorecendo o desenvolvimento integral das crianças atendidas nos CEIs ASA.

Apoio

FUMCAD

Patrocinador

MedSênio

Valor

R\$ 405.555,56

Apoio

FUMCAD

Valor

R\$ 302.222,22



Parceiros

Parceiros institucionais

- Bexs Banco
- Banco ABC
- BTG Pactual
- Colégio Miguel de Cervantes
- CRESAN
- Empretec - SEBRAE
- Fábrica de Cultura
- Faculdades Oswaldo Cruz
- Fundação Abrinq
- Fundação Amor Horizontal
- Fundação Telefônica Vivo
- HVAR
- Instituto Borboleta Azul
- Instituto Cacau Show
- Instituto Horas da Vida
- Instituto Singularidades
- JP Morgan
- Manserv
- May Macarons
- Mesa Brasil
- MCAA Arquitetos
- NAAPA
- Otávio Uchôa da Veiga Filho
- PAVS
- PB Kids
- PIÁ
- Projeto Feijão Letrado
- Projeto Quixote
- Projeto Viver
- RiHappy
- Silvana Occhialini
- SESC Vila Mariana
- Sociedade Brasileira de Psicanálise de São Paulo
- UBS Lauzane Paulista
- UBS Parque Imperial
- Uninove
- Vaga Lume
- Vita Derm
- Yvelise Fonseca Cavalcante

Pro bono

- Fundação Carlos Chagas

Parceiros em eventos

- 4'Brownies
- 6F Decoração
- Amissima
- Anusha
- Baruel
- Brinquedos Estrela
- Cathy Beauty
- Dipa Farm
- Entreposto
- EquipaFesta
- Freixenet
- Fundação Telefônica Vivo
- Massas Mesa III
- Oui Marie
- Pade D
- Pão Queijo Haddock Lobo
- Yogini

ASA Brechó

- Capricho à Toa
- Entreposto
- Mandalla Clothing
- Massas Mesa III
- Mil Plantas
- OMO Lavanderia Pinheiros

Parceiros Governamentais

- Secretaria Municipal de Educação (SME)
- Secretaria Municipal de Assistência e Desenvolvimento Social (SMADS)
- Secretaria Municipal de Direitos Humanos e Cidadania - Conselho Municipal dos Direitos da Criança e do Adolescente / Fundo Municipal da Criança e do Adolescente de São Paulo (SMDHC-CMDCA/FUMCAD)
- Secretaria Municipal de Direitos Humanos e Cidadania - Grande Conselho Municipal do Idoso / Fundo Municipal do Idoso (SMDHC-GCMI/FMID)
- Secretaria Estadual de Assistência e Desenvolvimento Social - Conselho Estadual dos Direitos da Criança e do Adolescente (SEADS-CONDECA)

Parceiros Campanha Nota Fiscal Paulista

- Adegas Beira Mar
- Adegas Jalu
- Alshekh Restaurante Árabe
- Artex
- Auto Posto Guarani
- Auto Zone
- Avatim Vila Madalena
- Azucar Club Cubano
- Baccio Di Late
- Bassano Restaurante
- Bazar Santa Barbara
- Big Frio
- Cacau Show
- Capriccio Restaurante Ltda
- Casa Canela
- Casa Nobre Materiais para Construção
- Casa Sino
- Catavento Brinquedos Educativos
- Clovis Calçados
- Dibs Calçados
- Distribuidora Alyne II
- Drogaria Franco
- Empório São Paulo
- Eskimo Sorveteria
- Esquina do Bacalhau
- Estrela Beauty
- Farmácia Droga Rede
- FarmaConde
- Formaggio Mineiro
- Gaeta Masseria
- Inbox Organização & Limpeza
- Isadora Buffet e Restaurante
- Kin Ferragens Em Geral
- Kopenhagen
- Lellis Trattoria
- Livraria da Travessa
- Livraria da Vila
- Livraria Martins Fontes Paulista
- Loja Japonesa
- Loja Renascer
- Marialva Cozinha Portuguesa
- Matéria Prima – Farmácia de Manipulação
- Mediterrain Padaria Artesanal
- Mil Plantas
- Mini Mercado Nova Marquesa
- Oggi Sorvetes
- Outback
- Padoca do Maní
- PB Kids
- Peixaria União
- Pharma São Vicente
- Pijamania
- Posto Ipiranga
- Posto Petrobras
- Poupaqui São Vicente
- Proplastik Santos
- Proplastik São Vicente
- Rei dos Cereais
- Restaurante e Pizzaria Triano
- Restaurante Favorito
- Restaurante Madero
- Restaurante Pierê
- Restaurante Pipo
- Ri Happy
- Sanjor Modas
- SKW Refrigeração
- Social Tintas
- Supermercado Dia
- Temakeria e Cia
- Tintas e Tintas
- Trimais
- Valisere
- Veranista Calçados
- Vicentão Auto Peças

asa

SUSTENTABILIDADE FINANCEIRA





Mensagem da Gerência

O ano de 2023 foi repleto de desafios importantes para a área financeira da ASA. Iniciamos com a substituição de nosso sistema contábil por um novo software de gestão e controle, bastante completo. O objetivo foi trazer segurança, praticidade, transparência e qualidade, dando suporte a análises que apoiam e tornam mais rápidas e precisas as tomadas de decisões. Esse processo levou um ano e nos impôs vários obstáculos, mas temos a satisfação de entrar em 2024 em um novo ambiente tecnológico, mais moderno e capaz de atender às inúmeras complexidades que a gestão da ASA impõe.

Merece destaque a reestruturação da área, com a incorporação da administração e patrimônio. Os gestores, juntamente com o Conselho Executivo, decidiram que seria conveniente agregar à gerência financeira a área administrativa e também os desafios ligados à manutenção e requalificação de nosso expressivo patrimônio imobiliário, que engloba, além das 12 unidades (5 CCAs, 6 CEIs e 1 CDI), o imóvel da Central, o Brechó e quatro salas comerciais que alugamos para terceiros. Desses, apenas dois CEIs e o Brechó não são imóveis próprios. Esse movimento trouxe uma nova dinâmica para essas duas áreas, com mais agilidade e assertividade no tratamento dos custos e investimentos envolvidos. Tivemos ganhos relevantes de escala, melhoramos o ambiente para nossos atendidos e trouxemos mais integração entre a Central e as unidades. Estreitando o relacionamento, tornamos nossa atuação mais próxima do restante da organização e reduzimos o tempo de resposta às solicitações de investimentos, despesas e temas administrativos.

Demos início ao processo de requalificação do nosso parque tecnológico, com um levantamento de nossas mais de 200 máquinas, modems, roteadores, equipamentos de áudio e vídeo e correlatos. Equipamentos foram substituídos por outros mais modernos e outros foram reparados ou dispensados. Esse esforço é necessário para que possamos melhorar as condições de trabalho e oferecer experiências mais completas para nossos assistidos e, devido ao ritmo de atualização que a tecnologia requer, será um parâmetro que teremos que manter.

Dando sequência à gestão de nossas reservas financeiras, 2023 foi o ano em que ficou definido o banco BTG Pactual como gestor de nosso Fundo Patrimonial. Foram realizados ajustes no nosso estatuto e a criação do regimento do fundo visando à previsibilidade dos movimentos patrimoniais, garantindo que a ASA terá o máximo de dedicação de uma estrutura de gestão de recursos de primeira linha. A equipe financeira respondeu rapidamente a essas demandas e a implementação definitiva ocorrerá nos primeiros meses de 2024, trazendo para a ASA a segurança, rentabilidade e perenidade que sempre esteve entre os objetivos da instituição.

O próximo ano será repleto de novos desafios e ajustes, preparando a área para o crescimento que virá e tornando cada vez mais acessíveis as informações prestadas aos associados e doadores, ao nosso Conselho, aos nossos colaboradores e à sociedade.

Francisco X. Pinto de Lima
Gerente Administrativo e Financeiro



Demonstrações Financeiras (R\$)

Resultado de 2023

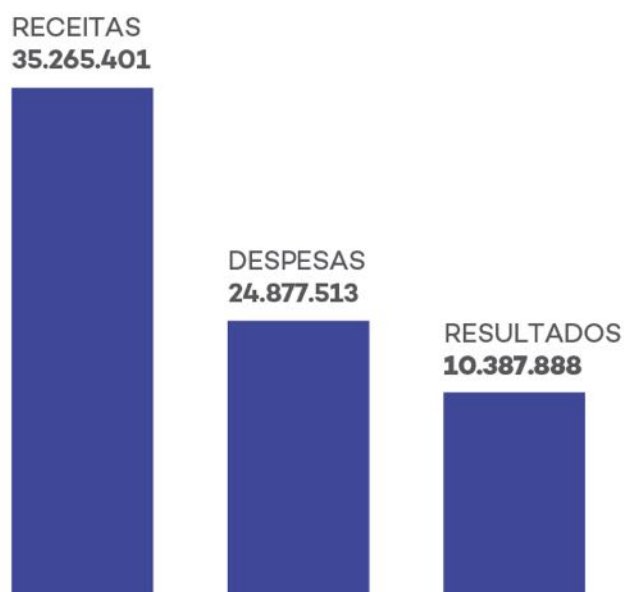

Total de Receitas 2023

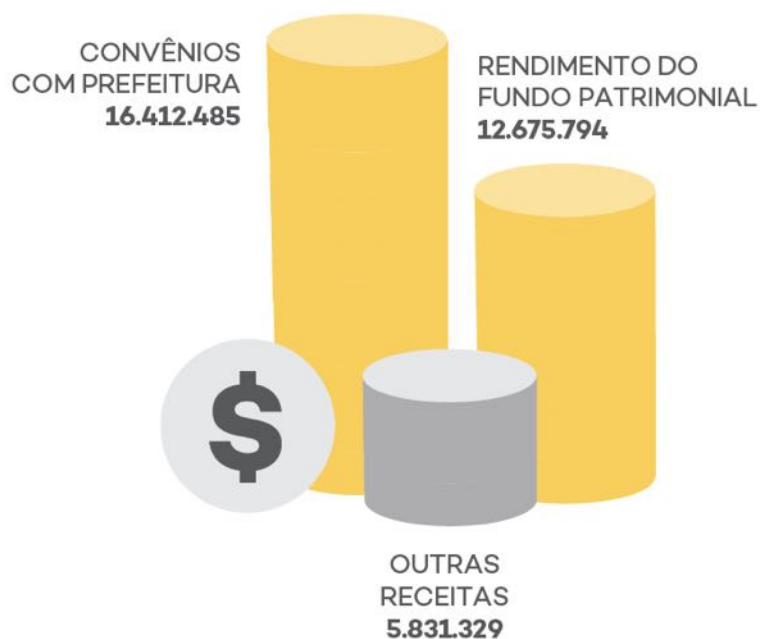

Outras Receitas 2023

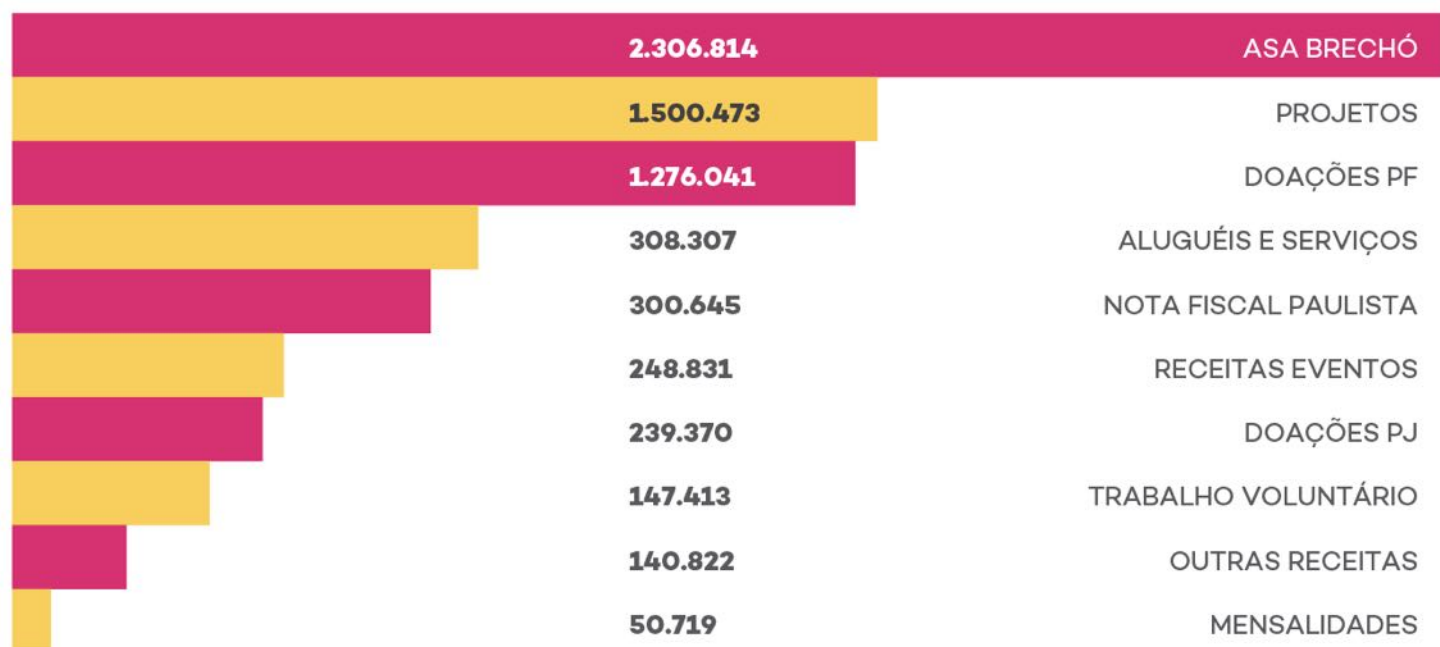

Aplicação dos Recursos por segmento

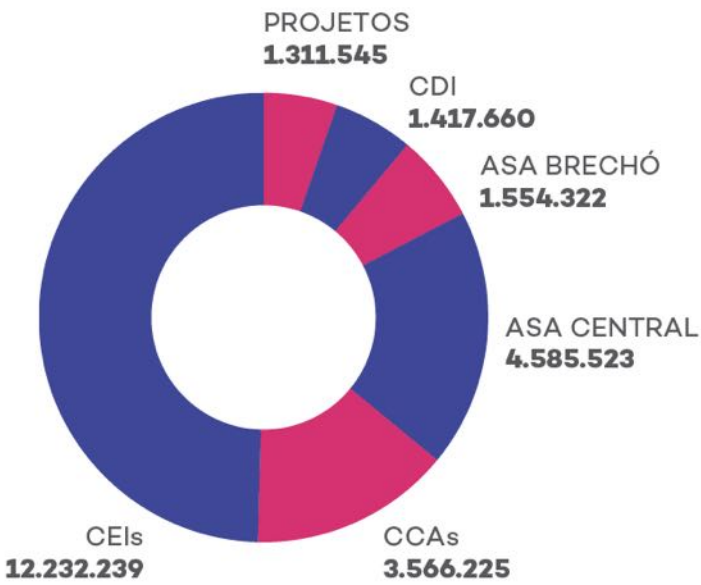

Aplicação dos Recursos por tipo de despesa

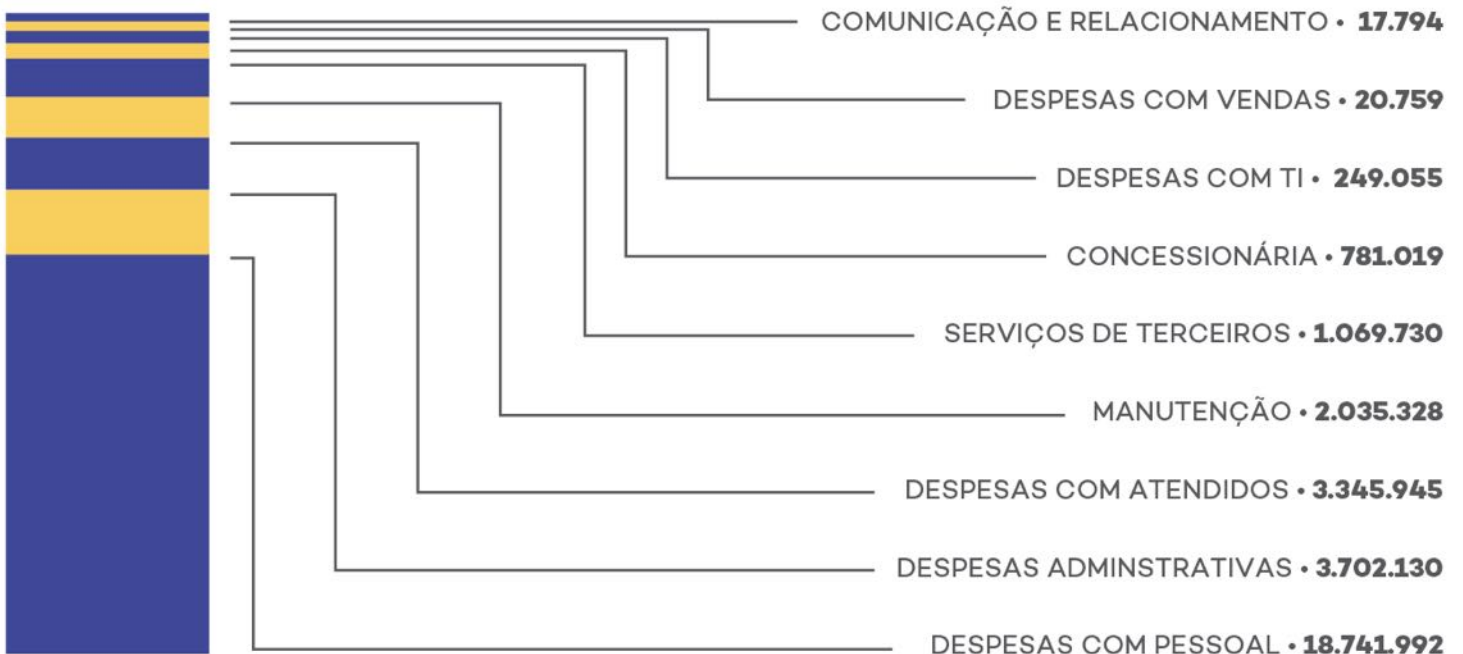



Como apoiar

Existem diversas formas de contribuir com o trabalho realizado pela ASA, investir na educação e incentivar a filantropia em nosso país. Fazer parte da transformação é simples e só depende de disposição individual

Programa de Voluntariado ASA Move

A identificação com o trabalho realizado pela ASA motiva pessoas a doarem o seu tempo e conhecimento para a concretização das ações.

Investimento financeiro

Por ser uma instituição sem fins lucrativos, a ASA depende de doações financeiras esporádicas, mensais ou relacionadas à alguma campanha ou projeto para a execução de diversas iniciativas.

Doação do IR

A ASA é proponente de cinco projetos com incentivo fiscal e está apta a captar recursos via CONDECA, FUMCAD e FMID. Para os contribuintes pessoa física e jurídica essa doação é uma maneira de destinar parte do imposto devido aos projetos executados pela instituição.

Apoio na divulgação

Desde o acesso e o compartilhamento nas redes sociais, a divulgação de conteúdo em mídia impressa, eletrônica ou televisiva são importantes formas de difundir e tornar público o trabalho realizado pela ASA e atrair novos parceiros.

Doações de materiais

A doação de roupas, brinquedos, móveis, eletrodomésticos e outros produtos é 100% revertida para a manutenção das atividades da ASA e contribui para atender às possíveis necessidades das famílias atendidas.

Doação de Nota Fiscal Paulista

O cupom fiscal sem CPF pode ser doado para a ASA, que receberá créditos e bilhetes para concorrer a sorteios. Esses recursos financiam a continuidade do trabalho.

Eventos

A participação em bazares, festas e outros é uma ótima maneira de conhecer o trabalho da instituição e integrar a comunidade ASA.

The logo for 'asa' is displayed in a lowercase, rounded, pink font. It is positioned on a white rectangular background that is part of a larger graphic design consisting of overlapping yellow, pink, and blue blocks.

Expediente

Conteúdo e redação:

Melissa Pimentel, Gabriela Ohno e Clarissa Kowalski

Revisão:

Clarissa Kowalski

Designer:

Jhonatan Rolemberg

Gráfica:

Alphagraphics





Rua Conselheiro Zacarias, 97
Jd. Paulista • 01429 020
São Paulo • SP • Brasil

t. 55 11 3887 1112

f /ASATransforma
@ /ASATransforma
in /ASATransformasp
▶ /ASATransforma

asatransforma.org.br

